大美晚報

TA MEI WAN PAO (AFFILIATED WITH THE SHANGHAI EVENING POST & MERCURY)

中華民國二十四年五月十四日 （星期二） 本日一張半 共計八頁 合售銅元五枚 （第八三五號） 中華郵政特准掛號認為新聞紙類

請讀者注意 今日 衣食特刊

上海之標準鐘表大王

史惟記總行

牌子最老 貨品最高 機件最固 定價最廉

本行服務社會四十餘年名聞全球向不虛偽號召

本行附設修理部敬告各界

如有各種鐘表經別處修理不好或修不好者……請至本行修理部修理

魯皖水旱頻仍災民達千萬

中日使節昇格 日內同時發表

蔣作賓昨午后招待日外相等 殷同蔣百里會見日銀行代表

（電通東京十四日電）中日大使交換正在着着準備之中、廣田外相依中國方面之希望、決定中日同時昇格、同時發表之方針、日下正待中國之手續準備完畢、大約十七八日在東京南京同時發表、

〔電通東京十四日電〕駐日華使蔣作賓昨午后在公使館招待廣田外相、天羽情報部長、頭山滿翁等、開午餐會、並對前次在東京舉行中國國民黨總理故孫文氏紀念祭之謝禮、午后二時半散會、

〔日聯社東京十四日電〕北寧鐵路局長殷同及上海殷商銀行總裁蔣百里十三日在工業俱樂部會見興業銀行、朝鮮銀行、三井銀行、東亞銀行及日本銀行關代表、關於中日經濟提攜問題、交換意見、

美財長廣播演說 闡述經濟政策

美國無意首先安定貨幣價格 並努力恢復白銀為貨幣用途

〔路透華盛頓十三日電〕財長摩根索之演詞、為一般人殷盼望者、今夜已播送全國、其要點之一、為在他國繼續利用不安定的貨幣時、美國不願以片面行為呆定美國價格、謂美政府不欲妨礙國際通貨安定之進行、但美國不能首先作安定貨幣之行動、世人何為獨擇美國而加以規勸乎、

恢復秩序 周為吾人道德上責任、但在吾人有所束縛以前、吾人必須確知所已獲者、不致因以喪失、吾人非不願安定通貨也、但若世界各貿易國仍願處於目前狀況之下、則吾人亦不復有何不利、蓋吾人對於美國貨幣已就必要範圍重行定其價值、故吾人進退皆無不可、吾人兩手並未被束縛也、倘吾人治

安定貨幣 之途徑單獨進行、則吾人將復處於一九三二年之地位、徒使他國乘吾人之不利、而坐收其利耳、美元現有之黃金成分、此後並無變動、吾人並未與世界他國作減低幣值之競爭、但僅示以一種穩定的通貨、此種趨勢、可使世界他處作逐漸趨向安定之行動、苟此目的可以達到、則最後步驟自能應運而起、苟無人破壞之、此周天然途境也云、財長續

言及白銀 謂吾人現努力欲恢復白銀為貨幣之用途、白銀乃世界大部份人民之錢幣云、財長於分析美元現有之地位時說明三點如下、（一）美元絕對的穩健、（二）當局貨幣政策已從一九三三年之紊亂狀況中救出美國、（三）世界各大貿易國除比國外、最後重訂其幣制等、歐爲美認、摩氏又謂一九三四年美國

對外貿易 較之一九三二—三三年在額量與價值上、未受美國匯信影響、美國並欲農產物輸出減少之影響、已增多、世界貿易必繼續增加、但彼無出而爭取貿易之意、但保護其尋常所有之商務耳、戰前美國為債務國、所負之債務達三十萬萬元、一九二九年變為債權國、所有債權達二百十五萬萬元、但此數三分之二、現已一部或全部份為人賴付矣、財長又言及

國外貿易 之前途、謂吾人苟不償付貨値、以借款、屆時吾人將不能再以大宗貨物運銷海外、此種問題、吾人常有以應付之、如吾人欲多發紙幣、當然有許多國際銀行家為之處理此事、但美國已深得紙幣之教訓矣、在目前貨幣政策之下、但美國現收入大批金銀、

世界黃金 之供給、有增無減、價値數萬萬元之黃金已出現於外、此種黃金確可用以抵付差額也、摩氏又謂美政府不欲剝取世界黃金而獨有之也、自各國增加黃金產量、以復其金準備以來、許多外國因其貨幣未有金準備、以致不能履行債務、美政府勢所迫、必須在紙幣與硬幣間選擇其一、而寧願以貨幣金屬物償付國際出入之差額云、

魯皖儼成活地獄 水旱匪災相繼

出賣婦女……草根果腹

〔電通青島十五日電〕黃河流域既遭水災、鄰接之魯皖兩省、復遭旱災、耕地荒蕪、新雨無效、尤其安徽災區達四十九縣、面積達千八百公畝、災民將及千萬、因四年前之水災、元氣尚未恢復、今年復遭旱災、災民食草途上、繼以匪災、水利工作、正在復興、根以充飢、加以惡疫流行、死者無數、即紅卍字會之活動、亦無效果、婦女以二三元出賣、眞一活地獄也、

今日政院會議 准秦汾辭財次

議決以徐堪繼任

〔本報南京十四日電〕行政院十四日晨舉行二一二次院務會議、出席者孔祥熙陳紹寬朱家驊王世杰陳樹人等念餘人、汪因病未出席、由孔代主席、決議事、（一）決議財部常次秦汾呈辭、應予照准、任命徐堪繼任財部常次、（二）教部王部長呈請明令以念四年七月一日為學位授予法施行日期、並附訂各種學位授予之時期、（甲）學士學位、凡依本法有權授予學位者、得自二十四年七月一日起依本法開始授予各種學士學位、（乙）碩士學位之開始授予時期、應於細則中另定之、（丙）博士學位之開始授予時期、應於博士學位考試細則中另定之、決議通過、

蘇法首次談話 力謀保障和平

賴伐爾今晤史丹林

賴伐爾會晤 李維諾夫

〔哈瓦斯社莫斯科十三日電〕本日午後三時三十分、法國外交部長賴伐爾與蘇聯人民外交委員李維諾夫、在外交委員公署舉行第一次談話、歷一小時之久、事後並未發表公報、據本社特派員所知、賴伐爾曾以關於在華沙談話結果、通知李維諾夫、嗣與李氏討論法俄互助公約之批准事宜、並將國際時局檢閱一遍、又會討論必要時、訂立一種東歐區域公約、包含下列各點、（一）簽約國互不侵犯、（二）遇簽約國之一侵略他國時、當互相約、並相約互不援助侵略國家、本日賴伐爾曾參謁齊塞並定於明日與蘇聯共產黨總書記史丹林、中央執行委員會主席加里寧及人民委員會主席摩洛多夫三人會晤、今晚外交委員李維諾夫設宴款待賴伐爾、賴氏發表宣言、闡明法俄互助公約之成立、是以證明兩國均欲積極在實質上保障和平、此項公約、任何國家皆可加入云云、李氏答稱、法俄兩國自由聯合、其力量、不僅為保衛本身安全起見、抑亦為一般人民和平而服務也、各國政府當遵力合作、則國際集體聯繫事業、庶幾有成云云、

美國對華「門戶開放」主張之由來（一）

（外論社譯：蘇聯，太平洋季刊）

十九世紀後列強對華侵略史

日本帝國主義佔領滿洲及隣近中國本部一部分後、並傾向於獨霸中國（一九三四一七天羽宣言）、於是太平洋關係之矛盾、更為尖銳、現已成為第二次大戰之重心、同時、美國之遠東及太平洋政策亦表現極深刻之恐慌、蓋恐被排除於亞洲之外也、而亞洲對於美國未來之發展、為極好之市場、且不僅於是、更有失去太平洋地位之危險、美國遠東政策在一九二二年華府會議時、在外表上得到極大之勝利、在會議中並會通過關於中國之九國協定、惟現已為日本撕毀、其時美國對華關係、仍以門戶開放為基礎、於一八九九年所倡、

哈孟德 今晨抵京

〔本報南京十四日電〕北寧路顧問哈孟德十四日晨由北平抵京、鐵部路政司長鄭寶照京滬局長黃伯樵等悉往接、哈氏此次來京、係謁見鐵部長、有所請示、不日即開始觀察京滬滬杭甬路政、

張華村 起靈祭

〔本報濟南十四日電〕十三日晨各界代表在中山公園行公祭張華村起靈祭禮、到萬人、由中央代表李樹春主祭、後奏哀樂、十餘行列、沿路觀者甚眾、中宣會攝影片、下午三時安葬千佛山、

日海軍司令 杉板今返滬

〔本埠訊〕日海軍第十一戰隊司令杉板少將、於前次赴長江上游視察、業已多日、今因任務完畢、特於前日由漢口搭安宅艦返滬、據日方消息、杉板准於今日可以抵埠云、

李漢魂再辭

〔本報香港十四日電〕李漢魂因舊病復發、在粵川防後、呈辭第六師長職、

（圖為利夫上將（右首第一人）指揮太平洋大操之情形、氏現年六十二歲、身高六呎三吋、）

美戰艦六十三艘 在珍珠港會集

青黑兩隊在中島演習攻守 飛機四十六架幫同守中島

〔美聯社檀香山十四日電〕今日參與太平洋大操之戰艦六十三艘、會齊於珍珠港、由海軍大操總指揮海軍上將利夫氏乘旗艦領率入港、內有航空母艦「蘭萊」號一艘、全部會操艦隊分為「青」「黑」兩大隊、一二日內青隊即將開赴中島任防守職務、黑隊則任進攻職務、

上次由此飛往中島之飛機四十六架、將與青隊聯合防守中島、蓋中島形勢險要、為中美通航必經之地、

今日當局宣佈、明日將指定委員會調查昨日會操失事之兩艦以致一死四傷之事云、

汪即可獲痊 諾爾返滬

〔本埠訊〕行政院汪院長在京偶患感冒後、本埠德醫諾爾醫生即奉召於十二日晚入京診治、並檢驗身體、諾爾醫生已於今晨返滬、中央社記者往訪、據稱、已外出、汪院長所患係屬感冒、稍加靜養後、即可獲痊云、

新新公司

大減價

襪部 男女裝中統蘇紗襪犧牲二百打 二雙祇沽九角半再送二雙

汗衫部 蘇紗男裝汗衫每件一元二角半 再送一件

綢緞部 下午二時脫售 什色眞絲影拾綢二十疋 買二尺送七尺 每尺賤售一元五角左右

疋頭部預告

全毛條子夏令西裝薄花呢 每套三碼六元（三碼二五）六元半（二碼七五）五元半

此種花呢現已陳列在本公司大框窗內請各界先行參觀批評是否眞作便宜以便屆時惠臨選購准本月十八號（星期六）下午二時起發售賣完即止

青島淄川煤礦崩壞 工人四百人淹死

礦穴中滿佈濁水

〔日聯社青島十四日電〕青島淄川煤礦十三日下午十一時半突然崩壞、礦穴不及一小時、全為濁水充滿、當時在礦穴中工作之中國工人四百人、及日本技師中國技師各一名、全部被水侵沒、公司當局極力設法施救、然因抽水機不能使用、遂致絕望、

王克敏午抵滬

謁黃商談事畢 黃郛疾將痊愈 返平尚無確期

〔本埠訊〕行政院駐平政務整理委員會委員王克敏、前因有要事與黃郛晤商、特於前晚由平搭乘滬平通車滿京來滬轉赴杭州、至莫干山謁黃郛、報告華北最近要務、並會商各情、茲已事畢、於昨日離莫干山、今晨七時五十五分、在杭搭乘滬杭特別快車來滬、於午後零時半到達北站、王在站次接見華東社記者、據談黃委員長之病、已漸痊愈、惟返平仍無確期、王則定於日內返平、茲分誌如后、

王氏談話 王克敏氏今晨離杭來滬、於下午半時到達、隨之同行者、尚有其夫人及屬員共六七人、王衣灰色西裝、精神頗佳、在站次對記者作下列之談話云、余因須探視中政整會黃委員長之疾、順便商洽關於華北要公、故南下晤黃、現在黃委員長之疾病、已經逐漸起色、手臂亦能運用自如、惟身體仍未愈、故黃返平之期、尚未能定、外傳黃委員長定十八日北返、並入京主持中政會事務云云、余不悉其詳、記者又詢以黃氏何日返平、王答日內即將北返、惟確期亦未定云、

宋氏歡宴 王氏此次南來、除謁黃郛之外、順便適值其、因王今年適值六旬花甲壽辰也、中國銀行董事長宋子文、以王為中行董事、特定於今晚設宴歡迎、並邀銀行界各鉅子作陪云、

療治胃痛牙疾 林主席晨到滬

北站戒備嚴密吳市長等往迎 林勗新聞界以善意督促政府

〔本埠訊〕國民政府林主席於昨晚出京、乘十一時夜特快車附掛公事車來滬、當已於今晨七時十五分抵埠、吳市長等特往迎迓、主席此來係診視胃痛及拔換蛀牙、週內即回京、茲將各情、分誌如次、

▲歡迎人員 當時赴北站歡迎者、計有本市市長吳鐵城、市公安局長蔡勁軍、市保安處長楊虎、因病派秘書王之南代表、

▲北站戒備 吳市長昨晚得悉主席來滬之訊後、當即令市保安處及公安局、市保安處分派儀仗兵一中隊及警衛兵一中隊、由團長文華宙率領、公安局派警察一中隊、由督察長譚葆壽率領、軍樂隊、由北分局長梁扶初、會同開北分局長梁扶初、加派警、於晨間六時許、即先後到至北站戒備、除月台內、分列隊伍外、自月台以迄站門、則五步一崗、情形至為嚴肅、

▲抵埠情形 該班車於七時十五分正進站、時軍樂大作、衆皆立正致敬、主席附掛之公事車為列車之最後一節、主席於車次與吳市長握手寒暄、並由吳市長介紹公安局長蔡勁軍等見後、即率衆步行出站、換乘市府特備之第一二三號汽車、駛往迎之照會五三八九號汽車、逕返金神父路私邸休息、

▲市長往謁 吳市長及李大超科長王之南秘書等、當乘汽車、尾隨主席車後、送主席抵邸謁謁、主席接見時、首詢吳市長前日大風颶京滬一帶、本市有無損失、吳市長答以並無損失、主席聞吾表示欣慰、復垂詢本市運動場等各種新建設情形甚詳、主席於市長等辭出後、進早茶稍息、旋即於九時許、驅車出外就醫、

▲主席談話 主席此來輕車簡從、僅偕隨員一人、晨抵埠時、衣藍布長袍、黑色馬褂、足登黑色皮鞋、精神飽滿、記者兩度進謁主席、於車次及私邸、據謂、本人此來、係就醫以治療、蛀牙作痛、並診視胃疾、將林祖漢醫師、拔換、此外、並無他事、留滬最多一星期、即須回京、本年夏期將赴何地避暑、現尚未定、主席以對於一般政事之意見、唯有一點、即此、余無甚可告、惟盼望汝等新聞界、時時負起輿論指導責任、以善意態度、督促政府云云、

哈爾哈廟事件 將開始交涉

〔日聯社長春十三日電〕外蒙政府十三日正式回答「滿洲國」政府、自二十六日起、開始哈爾哈廟事件交涉、

大美晚報
Ta Mei Wan Pao
AFFILIATED WITH THE SHANGHAI EVENING POST AND MERCURY
社址　上海愛多亞路十九號三樓
電話　八四〇八〇　八四〇八六　八四〇八七　八四〇八八　八四〇八九（共五線）
電報掛號　八四〇八
發行者……POST-MERCURY CO. FEDERAL INC. U.S.A.
發行人……石克置（T. O. THACKREY）

蔣委員長抵昆明

（轉載天津大公報社評）

蔣委員長昨午至昆明，官民各界，歡迎熱烈。政府領袖入滇，此為第一次，象徵統一之完成，鼓舞邊省之進步，甚盛事也。

雲南之籌備歡迎也，已兩月之久。蓋蔣委員長初至重慶，即準備歷遊黔滇，其往省闕也，原擬勾留旬日，即赴昆明，大抵軍務羈身，淹留逾月，近省府成立，黔局粗安，乃踐遊滇之約，以慰滇人望。昆明全市之歡欣鼓舞，可想像見之也。

蔣君去冬周遊西北，足跡遍甘青寧陝晉綏諸省，並經冀豫為以歸南京，此事也，社會應稱之。今又以軍務親至川黔，並到滇視察，現計各省中，蔣君尚未到者，東北失地之外，只有新疆，近年未到兩廣，但為其舊遊之地。中央領袖之巡視西北西南，親接官民，諮詢庶政，自為極對有益之舉也。

雲南雖邊省，但在民國歷史上有重大關係。護國之役，由此而興。滇民前代，大半遷自中原，其為明末愛國遺民之裔者尤衆。是以語音平正，彷彿中原，人文蔚起，不殊邊地。清末練新軍，滇成鎮獨優，故能扶翼辛亥之成功。民國五年，為護國軍主力，恢復共和，功在歷史。民國以來，論各省軍隊素質者，率推重滇軍。所惜者，多年為唐氏統治所誤，健兒空付犧牲，人民困於苛虐，以致護國勛名，逐漸沉沒。然而滇籍軍人之參加國民革命者，仍多以勳勞著聞，而最近援黔之役，滇軍南旌，仍能大顯身手，博得令名，是足見雲南士氣之深厚也。雲南經濟，久矣不振，教育文化，進步亦遲，然其蘊藏甚富，物產亦豐，苟能刷新民政，便利交通，一旦百廢俱舉，前途大有厚望。其天然富力，大抵在於川黔之間。現在之省政府與中央本密切合作，軍心團結，更無問題。此次蔣君留滇，雖恐未必過久，但想必能更鼓舞軍心，一新民志，今後滇省之進步，當由此開其端，為滇為國，皆可稱賀。而尤有特值注目者，則全國今日，絕無統一之障礙，並且中央地方之行政關係，日臻密切，軍令統一，尤為重大進步，蓋過去外人之譏中國者，動謂各省割據，軍閥自私，但就今而論，割據之形安在？中央政府領袖，乘機周遊，殆遍全國，所至皆受熱摯之歡迎，而處理軍政事務，皆順利無阻，此顯然證明中國已脫離封建割據之時期，而達於政治統一之境界。夫吾人固絲毫不以現狀為滿足，中國軍政民政之待改革與創造者，正不知何限，人民痛苦之亟須撫卹者，更異常急切，國民亟急做之工作，堆滿眼前，無一不待迅速著手。故吾人之意，不獨不滿現狀，必須先成為統一之局面，吾人閱蔣委員長撫滇之報，既喜中央與邊省結合之日臻緊密，而感一般國家觀念之前提，民族意識之由此統一鞏固的國家，則近年之中國，有一致的國家觀念，提高統一之熱烈，可謂過進國之第一步矣。夫如蔣委員長之辛勞奔走，與所至之地各界之熱烈歡迎，以至各省軍民大抵皆能相喻於無形，故不期而互相感應，成為近時點論，自政府領袖，以至各省軍民大抵皆能相喻於無形，故不期而互相感應，成為近時事，吾國家今日所最需要者，即在最短期內之向上與進步如何！統一為當然之事，日前所大體成就者，只此當然之一階段，其外一切，正需要自此努力。既成者須牢守，未成者須遂幹。內政進一步，則外患減一分，億兆同心，自強不息，吾儕執筆者所馨香禱祝者矣！

帝國主義勢力的差異
世界諸海洋強國之檢討（四）

丁　意大利

意大利代表、前任外相系同時宣稱，五國關於海上戰鬪之力之強度所以不克訂立協定之原因，並非在於意大利主張與法國立於均等之地位，乃大半由於法國要求對意須有一種壓迫的海軍優勢，據桑則爾之言，華盛里尼之原則尤其如下，即意大利必須獲准取得一種與歐洲大陸最強之相等之海軍實力，而且此種要求根據下述之理由，蓋意大利實際上等於一島，意大利實為一內海所包圍，此內海所得與自由之大洋取連絡者，為極易封鎖之海峽，而地理的戰略的及經濟的諸種關係，完全使意大利屈服於海洋，蓋四分三之輸入均從海上而來，桑則爾又謂，如使法國發生戰爭，則意大利決不能分散其戰鬪力，以攻擊法國殖民地、反之，法國勢將同時、以求摧毀意大利之戰鬪力、彼又指示意大利與其鄰國、其中何國如欲封鎖之、便可封鎖之、故彼可不必使其軍隊奔降、亦無須一決海戰、意大利可不經海戰即被壓迫、是以意大利之表示、時含有若干反對法國表示之意、

戊　日本

日本與英國同為一島國、其日本之要求、蓋即根據此種事實、其大意如下、一、英國與美國之巡洋艦、數量未免太大、日本之巡洋艦量、已確定為百分之六十、但須准日本提高其噸位至七十、此僅就配有二十生的大砲之巡洋艦而言、二、關於潛水艇、完全以日本確定之限界、日本願意接受、關於各艦之提案、日本不可少之物、日本須有防禦、乃為至八萬之噸位、美國所有之若干航空母艦、一日本於此、申明其不能接受、七、協定美國之大海軍之後、自日本之地位、彼須在遠東之強國英國、與美國相等之兵力、彼自覺須為遠東之強國、故其原料與其他、而十涉亞洲大陸、即以原料、為其所未具之物、即原料與殖民區域、如使太平洋方面、至少在眼前未有強有力之封鎖當前、則日本恐亦伸手及之、

五　海洋勢力之利害的對立

上文關於各大國海洋之研究、足使吾人自動的論及其利害之對立、吾人今次言及之、將來此處之「安全」或所謂「擴張運動」之結果至何程度、實難言及之、蓋在海洋上劃成界線本為幾乎不可能之事、

〔……〕分之為三種互相隔立之問題結構、一、大西洋問題、二、地中海問題、三、太平洋問題、

吾人所謂大西洋問題、蓋指英美之對立、但不能謂此種對立僅限於大西洋、唯問題之海洋重心、在於大西洋、故謂之為大西洋問題、超出實力政策的對立、（即艦隊平等）及殖民政策的對立、（在美洲之英屬地）之外、尚有經濟的競爭、此種競爭、原不限於大西洋、甚且涉及全世界、英國在橡皮市場上、所處之地位、與美國在油市場上所處之地位、正為兩大對立、一切對立、皆有二者、尚有其他英美之間、更有經濟的資本戰爭、南美、最後尚有關於原料之世界交通者、更有關於世界之命脈之競爭、即關於海底電線網之戰爭、關於無線電之推行之競爭、然此種戰爭已失敗、但英國於此次、〔……〕

六　軍備與軍縮現在的趨向

由於上述可知、此五大國、雖曾合力以擊破中歐諸國、惟今日絕不能謂其間有許多合作之可能、蓋其中實有許多不能解決之問題、與糾紛的原料問題、此外尚有海軍之技術之問題、各國亦不能以公共分母通解之、然對於此技術問題之明的決、各當照即該國之根本上固然使命、相同、此等使命軍之使命、品不一、而且戰時一種形勢、人不外自我、海洋以為此使命人、而敵人即保持其斷敵人之海上聯絡而維持吾人者、

（一）支配吾人之重要的地理的與軍事的狀況、以及其統治之中要之地位、此自不待言、占由於此種觀念之問題、出四個問題、〔……〕

〔……〕巡洋艦問題及潛行艇問題、

上述業已表明各海洋國家、於此所定之方針、吾人可斷定如下之結合、一、關於戰鬪艦及戰鬥巡洋艦、則三海洋國英、美、日均主張有絕對之必要、法國甚且有新建造之要求、則已名為對付德國——（即所謂袖珍戰艦）——意大利在場中建造一艘、入提案中、但第二艘則列入此種建造、最初假放棄此業已提出一〇〇〇〇噸以建造戰鬥艦方面、二、即在假稱限定、而地中海國家、亦作如是決定、三海洋國家不能缺少之、則不重視及之、三、對於巡洋艦問題、英國則英美二國尤相對立、以保護其要求許多小巡洋艦、美國則因缺少支援之點故、不需其最大噸位之減少、

四、最後尚有潛行艇問題、此為海軍之主要的爭點、英及意中、均難達之、蓋此種潛行艇、日則不願、〔……〕

（完）（外論社）

川黔之行（八）

（五）四川團務、也是一種大問題、現在四川人民、一致著兩種軍隊、就因為團數也非常之大、一縣担負往往數十萬、有到近百萬的、現在剿匪、民團很有關係、而從軍事上說、裁汰不掉的、且若加以整頓、用新的方法指導之後、民團也可以很好的人民自衛的組織、所以很可以於此點、必須研究、怎樣關於整理與改良、我以為原則上民團不應如兵隊一樣、只常養著一部分、假若有必要、應編留一大部分、作常備式的民兵、一部分應改為新式的人民自衛組織、無事歸農、有事招集、總之、必須設法逐漸減少團防經費、並改良民團組織、

（六）現在再說到田賦、今年自三月起、實行一年四徵制、但三月以前、已經有照舊例徵收的地方、三月以後、尚有不按新章的徵收的區域、所以今年所謂田賦、減輕價值不大、有些人講一年四徵、原來、算重不、因為四川田賦很重、並非實、法不過仔細打聽後、是不是因為減少便最良、我解不是、過法、第一迅速成立、確實的賦稅、希望關於、限半年以下各種、問題調查、（甲）各縣田賦收實、（乙）根據、現在糧冊有無地之事、不納糧、作業者、有糧無地、四川各縣有無一般、（丙）即往往有、不納糧、〔……〕方附加稅捐情形、（丁）中小地主與佃農之生活、（戊）四川田賦與各省之比較、以上諸點、得一大概結論後、今冬決定明年之徵收田賦辦法、第一、明年以後、田賦然要比一年四徵大大減少、但也同不到一年一徵之數、如何決定、應由省府經籌劃中央核定行之、不過徵收方法、則斷然須限於一次、因為人民省事、且省錢不少、同時獲軍費為名之特別捐稅、則須絕對停止、第三、本省須清丈四川田地、從來不曾辦過、因為四川田賦的問題、一方及不均、病在過重、我希望省府此一宗永久事業、著手辦理、此事重大、當然不能快、可於正式設立機關後、三年可分期分區行之、第四、大撤川民的痛苦、是人員與方法之不良、非因太多、現在以收政之系統、訓練班、應當迅速設立、最近政之所要求的就是徵收人員、但此的問題、軍隊、總之脫離了、以為田賦救濟民、漸少、我希望同時收人員選好、做各種建設的經費、不少、源、〔……〕

以上所述、是〔……〕

〔……〕國人夢想得到的、若有好的領袖、肯自勉、四川近來、則四川恐怕為一切改正的觀念、國家革命之進步、就要表現偉大氣象、同時與建設最先成功之省、三年來盼望全國企業界與學術界都注意四川、隨著四川政治的進步、大家應該以智力財力援助四川、過進建設的步驟、現在國家的許多問題、都很緊張的、一切不容紆緩的等待、我遊川歸來、其所以答謝四川各界的、就是日夕祈禱成渝之間、早日現在、即以此請作川遊的結束、然後記一點最後黔的印象、

貴州一瞥

我上月在川、初未作遊黔之準備、從成都回重慶、原擬再勾留數日、乘船回漢、乃到渝之日、適值張岳軍先生飛黔未返、仍往貴陽、見面後、知其次日回漢、遂以偶然之機會、約搭機同行、此上月十一日、即到貴陽、承其厚意、留兩日、在貴陽只兩日、他縣未到、但如此匆匆、何能談貴州事也、但是我已得到深刻的印象、知道貴州同胞、一般困苦、其生活情形、恐比西北更苦、全國大家過去太不注意貴州、實在有些愧對貴州人、我在貴陽時間、從政治、多數問題、知道地方本來窮、過去一片黑暗、加以剿匪、就會更了此次匪禍、地方也窮困、民家沒有旅行、敗員、叛兵多、我親見十數歲女童、又貧苦、衣不蔽、或做一個〔……〕（未完）

銀花

即將公映之電通巨片

「風雲兒女」三特點

一．攝影

吳印咸最愛好攝影了，以謹嚴的精神，新角度，對光線，這次「風雲女兒」的攝影，都是經過嚴密考慮後的結晶。

二．錄音

電通自創三友式錄機的成績，早已有口皆碑，這次「風雲兒女」錄音的清晰，便是有豐富錄音經驗的司徒慧敏，繼「桃李劫」後在三友式錄音舒上的偉大貢獻。

三．佈景

精巧與雄偉的佈景的綜合，產生出「風雲兒女」銀幕上的美感，更刺激著觀衆們熱情的視覺，佈景是張雲喬化了不少心血的傑作。

▲徐欣夫對於新作「翡翠馬」，籌備頗忙，一面待復審通過，一面設計攝製方針。

▲中國電影聯合之一十日電影一一。恐有更改，本月刊或月報，但無論如何，須在六月一日出版刊物。

▲快活林總經理張丙生，對於出品，力求精良，近來中之臨時演員亦甚注意，其嚴閘張丙生即將成聯友來影協進社的祈首。

▲雷景琳與鄭氏姊妹，傅君蘭君，在明星導演科，鄭小秋戲，均為青衣調，練唱京先任琴師。

譚友六

更像

長頸鹿

藕華本年度配音歌唱出品之一的「秋扇明燈」一的籌製程序已經到了「最天做事的階段」，然而自四月一日以外景一。老天好像染上了重傷風來，不是淚涕交流，就是愁眉苦臉，一笑的機會稀直難乎其難！於是「秋扇明燈」的九場外景大之中只急得眼快地拍了三分之一強手。把導演譚友六急得一望天晴展，日日伸長頸子，也許他要若是長此下去，更像裴莉莉給他起的綽號「長頸鹿」呢。

「民族魂」

趙丹行刺

「民族魂」當中有一段歷史上民族革命英雄汪精衛刺殺攝政王一幕，小滿當中，趙丹飾汪精衛、刺殺清命閱兵一場，就被捕，當時表演非常成功！在被捕後的那一個鏡頭，趙丹的神情、懊惱就殺的態度，尤其表演得非常逼真動人。

貂斑華

做鬼

也甜心

演員因為演戲而裝死，是常事，所以在貂斑華雖更沒有什麼酬報可言。但是最近在「秋扇明燈」一裏裝死卻得著很滿意的酬報，因為部陳尸的地方不曉得什麼緣故佈滿了陳皮梅，除了搖動之外，卡末拉時她嚼著不能動的陳皮梅和試演時，所有配光，對焦點，陳皮梅取食。這麼好的酬報，無怪導演叫過「卡脫」之後，她連說「陳皮梅下死」，做鬼也心甜」，要求照樣多拍幾個鏡頭呢。

誠樸工人的型

高占非

高占非的性格是最宜於誠樸工人的角色的。「演飾懇實的角色是很成功的成功的。最近在明星新片「船家女」中他演飾一個忠誠的工人，他前日試演一段黑房裏時候，大家都認為他演飾得極成功他把那誠樸工人的意識形態完全表露了出來。「船家女」中，高占非的演技將有優良的貢獻！

小消息

▲銀國月刊，已於昨日（七日）出版，其封面為徐素貞的微笑，內容頗可一讀。

▲這幾天明星公司之一號至五號汽車，往來於杜美路楓林橋之間，時未間斷，而每車裏都是去滿來空。

▲聯友電影協進社，現又籌備教授班，使社員逐步進展，以期達到協助電影之成功目的。

今日電影

戲院	片名	時間
南京	逆倫案	二時 九時一五
大光明	小將軍	二時 九時一五
大上海	晶宮恩仇記	二時 九時一五
卡爾登	[illegible]	二時 九時一五
國泰	航空情侶	三時 九時一五
巴黎	最新米老鼠大會	三時 七時 九時五
九星	愛國熱血	三時 九時一五
光華	美人心	二時 六時 九時四
恩派亞	王先生的秘密	三時 九時一七
榮金	動物院 像婁	三時 七時 九時五
辣斐	萬能的女性	三時 七時 九時五
卡德	美三精神圖	三時 七時 九時五
西海	破浪	二時 七時 九時四
明星	美人心	二時 七時 九時四
麗都	珠苑思凡	二時 九時五
金城	風	二時 九時一五
新光	王先生過年	二時 九時一五
中央	重歸	三時 九時一五
浙江	碎花瓶	三時 七時 九時五
東南	逃亡	二時 七時 九時四
共和	新婚的悲哀	二時 七時 九時四
光陸	英國五十年紀念史	三時 九時一五
虹口	亂世餘生	三時 十一時
威利	紅十字車	三時 七時 九時五
融光	月媚花嬌	三時 七時 九時五
新中央	三個摩登女性	三時 七時 九時五
上海	小情人	一時 八時
山西	逃亡	三時 七時 九時五
華德	百歌舞團	二時 七時 九時四
萬國	骨肉之恩	三時 七時 九時
東海	逃亡	二時 七時 九時四
百老匯	皇家歌舞團	三時 七時 九時五
天堂	女鏢師	三時 九時
世界	人生	三時 七時

中央運動場
回力球
每晚八時起賽
星期日午后加演日場
霞飛路亞爾培路口
精彩遊戲
萬衆歡迎

1 沙特浪谷　2 賈多　3 依思高　4 古禮地　5 卡禮加　6 杜樂仙
1 古巴龍　2 蘇羅沙伯　3 爾魁地　4 爾加　5 普登巧　6 拉摩司

本場香檳
每張二元
七月一日
當衆開獎
頭獎獨得
壹萬五千

代售處
天主堂街一號
中央運動場辦事處
亞爾培路本場

大康記舞台
地址　二馬路英華街
電話　樓上九〇二〇九　樓下二〇二〇九
今夜初次公演
驚天動地神秘奧妙光怪陸離偉大名劇
頭本
西遊記
座價平民化
日戲　三樓壹角　二樓貳角　肆角　正廳貳角　叁角伍角
夜戲　三樓壹角　二樓貳角　叁角陸角　正廳貳角　肆角捌角

痔科專家
宋國偉醫師
特法根治……男女內外痔瘡便血痔漏成管……另製有藥膏藥錠二種發售靈驗無比破痔早
聘有女醫師助診
診所——靜安寺路七四九號靜安大樓
門診時間——下午一時至三時
診金——二元二角
電話三五一七五

可學
PITMAN'S SYSTEM
速記及打字
南京路大陸商場三樓三〇九A號房間
華僑女士親自教授
認真教導
趁此假期學一技以謀生
每月早班十元　每月午班十元　每月夜班八元
隨時收女學生

著名
洗製
烏雞白鳳丸
婦科聖藥主治
月經不調　經期腹痛　久不受孕　子宮冷　白帶　血崩　氣小產　英雌百病　女子奇效

法運倫堂
著名夏令要藥
十滴水　止痛玉樹神油
避瘟香露　萬應如意油
八寶紅靈丹　自製薄荷錠
麝香臥龍丹　萬應午時茶
總發行　上海河南路四馬路口
電話九五四一〇
籌批發一律從廉

醫藥

最新運到英國大批
中匯內衣公司
法租界八仙橋黃金大戲院舖面
透涼蔴紗
襯衫原料
夏季最宜
功能爽身吸汗舒適
尚有國產紡綢
及府綢各種襯衫
定價低廉

衣食

大美晚報分類廣告

北平王志雄由粵返滬
⊙來賓毋須開口⊙預知新年造化
⊙能解決一切難題⊙有不可思議人奇驗
能知道你父母存亡
能辨別你妻妾美惡
能解決你家庭變化
能明瞭你現處境遇
能察出你得失之因
能警告你臨禍福
能剖解你心腹隱情
憑報來談相祇取五角
能決定你兒弟有無
能審查你子女多寡
能判別你謀事成敗
能指示你進宜退宜
能指引你處世立身
能斷定你終身結局
能警告你戀愛前途
推算不爽保障毫厘
鐵筆批命
寓西藏路東新旅館二樓寄
一律照規價

閩縣鄭中治石潤例
石章每字二元
牙章每字三元
金銀玉琥珀每字四元
水晶每字五元
翡翠每字八元
瑪瑙每字十五元
上海各大箋扇莊收件
上海……

（十七）
一禪
禪一

潤格

皮膚科
村田俊章
日本國醫學士
性病科
男女
痔科
院址　虹口吳淞路二〇三號
上午九時起下午一時止
電話四三五九〇號
分院　法租界霞飛路六一號
下午一時半起五時止
電話八〇六九號
特殊皮膚治療　注射刀割痔漏

久咳易成癆
多年咳嗽者、今命令今年十次、十拾年之確、早為……
父子大藥廠
世界各埠均有出售

1935.5.14.

衣食特刊

定閱本報價目

一九三四年三月一日重訂

地名 月份	一月	二月
本埠	六角	一元
外埠	七角	一元二角
香港	一元	一元八角
澳門	一元	一元八角
日本	七角	一元二角
國外	二元	三元六角

明日「影戲特刊」請讀者注意

大美晚報

重訂各種特刊日程敬請注意

文化街	星期一
衣食特刊	星期二
影戲特刊	星期三
記者座談	星期四
中國醫藥	星期五
舞刊	星期六
無線電刊	星期日

近三百年來底中國女裝（上）

（許地山）

本文係北平燕大教授許地山氏最近發表於天津大公報藝術週刊者，確係中國女裝史的斷代研究，編者以爲值得爲本報讀者介紹之作品，惟本文甚長，本期衣食刊上僅能轉載此文之上篇。下期當再賡續。——編者

穿衣服底動機有三：一爲護體，二爲遮羞，三爲裝飾。這三種中以裝飾爲最多變化。衣服底形式所以屢次變遷都繫在裝飾底趣味上。在野蠻社會中，男子底衣服多是爲裝飾，而女子就多爲遮羞。除掉護體底甲冑皮毛外，一切衣服都含有很重的兩性底引誘。所以有人說衣服原來是帶著生殖象徵性底。裝飾每近於性器官底部位，爲底是增加性的引誘。化低下的民族底裝飾包含文身，痛身，黥身，去毛，盤髮，變形，等。文身是用利器劃破皮膚，使成種種花紋，塗上彩色，使它永遠不退。痛身是燒或割傷皮肉，使癒後，永留疤痕。黥身是在身面塗上粉墨或其它顏色，如擦粉，畫眉，打臙脂，點脣，染齒，染甲，都屬這一類。去毛有拔，剃，剪三個方法。盤髮如捲髮，辮，角，髻，鬟，都算在裏頭。變形如修甲，燙髮，束胸，束腰，纏足，乃至無故鑲金牙等都是。衣服底祖先是文身，痛身，黥身。刺劃在身上底花紋不能改變，畫上去底又容易掉，所以衣服一出世，它們便漸次消滅了。

服裝底形式，大概可以分爲七種：一，戰利品底安置；二，威嚇作用；三，性的引誘；四，職業底表示；五，性別的表示；六，地域底特徵；七，宗教底信仰。原人披毛戴角，是爲安置戰利品或增強披戴者底威武，使人一見便起恐怖。性的引誘在服裝上佔很重要的地位，所謂「三分人，七分裝」，很可以表明這意思。兩性生活底束縛與解放也可以從衣服看出來。服裝上含有兩性作用底有下列四個方法。一，使身體增高如穿高跟鞋，戴高帽之類。二，使身體增廣或縮小，如廣袖，闊褶，束胸，束腰之類。三，指示身體底特殊部位，如在其手，足，頸，腰，等處，戴環狀或其它的飾物。四，指示身體某部底動作，如佩帶鈴鐺之類。職業底表示，如軍裝，工裝等，衣服上有特殊的設施，以備攜帶主要的用品。現代的衣服好像沒有多少地域性，但在閉塞一點底地方，服裝底形式，和所用底材料，一看便可以分辨出那著底人是屬於什麼地方底。此外還有詩讚經底手藝底衣服，因爲技藝高下底不同，形式也隨著變化。近代的時裝所以變得這麼快，就在這裏營。繫上底自由競爭，加上穿衣服人們底誇奇眩異，使裁縫和裝飾家得以時常翻新花樣。社會生活與經濟政治都與衣服底改變有密切關係。男子底服裝大體說來不如女子底變得那麼快。中國底女裝在近二十年來變得更快，這是指示近年女子底生活變動。她們從幽閉的繡房跳出來，當夜影，作事務，做實業，當教員，乃至做官吏，當舞女，在服裝上自然不能不改變。關於衣服還要底研究是社會學家，家政學家，歷史家，衛生家，美術家，底工作。本文只就個人底興趣寫出來，日後有些微約心得，當把它擴成一本小圖冊。

近三百年來底服裝，因滿族底統治與外國底交通，面大變動。最初變更底當然是公服，以後漸次推及於男子服裝。但強制底變更只限於男子。女子服裝底改變卻是因於時髦。我們從順治朝對於衣服所下底詔令可以想出當時底光景。

一、順治元年十月，文臣衣冠暫從明制。這時人民底裝束並沒有什麼規定。

二、順治二年六月，定[illegible]死底很多。但改作女裝底當也不少。因爲男女衣服自來就沒有多大的分別。所差底只是下身底百褶與頭上底髻髮而已。男子裝束除掉這以外，自可一襲一下。順治二年閏六月，始定官民服飾之制，只說頂帶品式。

三，順治四年十一月，定官民應用底衣料和顏色，卻沒指定什麼款式。所以到乾隆初期那一點底地方還有不少明裝底男女（閱一二）。若不做官吏，人們就沒有戴緯帽或穿馬褂底必要。[illegible]

[illegible]之制，限旬日內一律[illegible]行，違者殺無赦。這時所下達底詔令也沒提到改變衣服底話。在狄葆賢先生平等閣筆記（卷二，十五頁）裏記某君作「明末有遺老，子孫不願剃髮，遂改作女子裝束，終身不隨[illegible]甚富。」當時因不願薙髮者[illegible]

沒有禁止過。滿洲人底裝束，男女大體一樣，不若漢人底男女不同。是與古時不同底地方。近三百年來底服裝與明以前最顯著底一點是用鈕釦代替帶子。明末底衣服都是沒有鈕釦底。鈕釦底用，在人民底衣服上從前用底是佩帶子。但是[illegible]最初恐怕是在鎧甲上。武士底中衣有用一個蜈蚣鈕底，由第一個鈕環穿入第二個鈕環，這樣可以穿到三十個鈕環，形狀和現在的「蜈蚣鈕」一樣。[illegible]都方便，以後逐漸有用的。[illegible]

服，常服三種。公服是命婦底服裝，自皇后以至七品命婦可以分爲吉服與禮服兩種。[illegible]本文所要提出底特注意在這一種上頭。

（一）公服 據見於大清會典圖卷五十七至七十六。現在把女人所通禮服底部分摘出。圖太多不引。

朝冠：（一）皇太后，皇后冬朝冠，薰貂爲之，上綴朱緯，頂三層，貫東珠各一，皆承以金鳳，飾東珠各三，珍珠各十七，上銜大東珠一。朱緯上周綴金鳳七，飾東珠各九，貓睛石各一，珍珠各二十一。後金翟一，飾貓睛石一，小珍珠十六。翟尾垂珠，五行二就，共珍珠三百[illegible]

[illegible]

此爲今夏第一次設計勻配純白色初夏結婚禮服。下圖右爲新娘，左爲女儐相。兩人除女儐相胸間飄拂之柳綠色軟緞綢帶結以烘托「萬綠叢中一點紅」的姿態外，還附帶點一白毛浮綠水，紅掌撥青波」的韻味。

平山農民食物之調查（三）

▼藜藿　藜是一種生長在仲春的野草，性帶苦味的，[illegible]

▼青衣菜　[illegible]

▼菜飯　這是通行的民間食物，[illegible]

▼麵條　[illegible]

▼扐拉條　[illegible]

▼血糕　[illegible]

▼米鬚　[illegible]

▼黃子　[illegible]

▼粑糕　[illegible]

▼餅摺　[illegible]

暑熱之時季——克寧乳粉之時季也

克寧乳粉，爲兒童暑季之無上飲品。既安全。且滋補。又便利。取適量之乳粉。調於預先沸過之冷水中。便覺有鮮乳之味撲鼻。調須如法。勿使過濃。再加糖少許使甘。涼爽補體，兒童咸愛飲之。

各大藥房均有出售

樣品贈券　憑券上郵票二角請即惠寄克寧乳粉一罐樣品為荷上海郵箱五〇四號吉時洋行克寧樣品部

（十八）

註冊商標　謹防假冒

老牌惠司水菓糖

老牌美樂薄荷糖

華歐製糖廠出品

總廠上海勞神父路五豐里　電話八二三九一號

第一支店杭州保佑坊五十六號　電話二六六六號

第二支店漢口江漢路中華國貨商場內

三大權威綱雄海上

中央大旅社

上海五馬路正豐街口　電話[illegible]

新的精神　新的佈置

房價最廉　招待最週

房間最多　全部更新

南京飯店　上海南京路盆湯弄　電報掛號九五五五號　電話九一〇〇〇號

南京川菜　京調精美　獨步上海　歐美彈子　供客消遣　喜慶禮堂　華麗無比　房間寬敞　定價低廉

中南飯店　上海愛多亞路　電報掛號[illegible]　電話[illegible]

房間清潔　定價最廉　如蒙惠顧　招待週全

各部有本社接客汽車　輪埠車站　分文不取

第十二期

購券一條　可得五萬

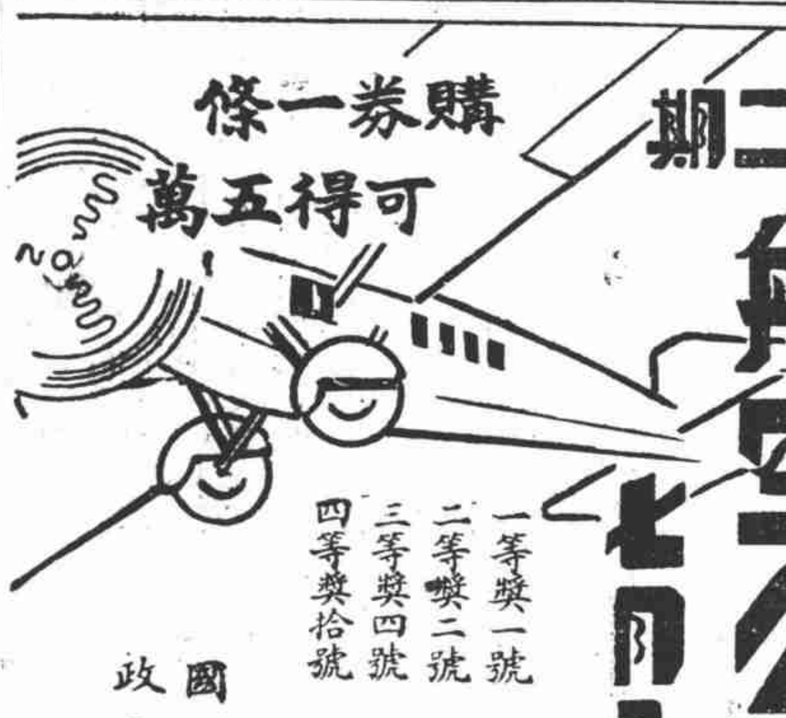

航空公路建設獎券

七月五日開獎

一等獎一號　獨得洋伍拾萬圓
二等獎二號　各得洋拾萬圓
三等獎四號　各得洋伍萬圓
四等獎拾號　各得洋壹萬圓

尚有其他獎額五萬餘號　購券多得獎之機會愈多

國民政府航空公路建設獎券辦事處發行

上海愛多亞路一八三至九號

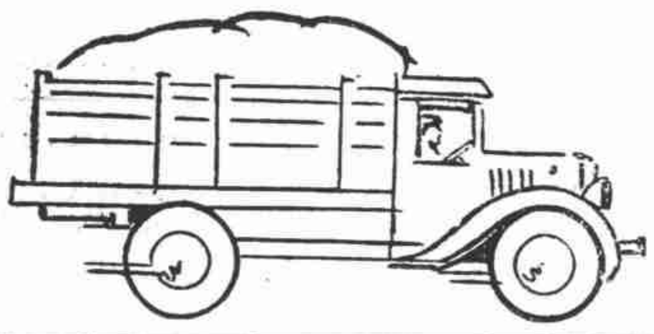

本行之定期儲蓄存款。爲一種優良之投資性質。蓋本行對於保管儲款一層。非常週密。並以全部資產爲之擔保。而所訂利率。亦頗豐厚。各界存儲。最爲相宜。訂有詳章。歡迎索閱。

美商美豐銀行

上海南京路廿九號　電話一一三〇〇號

叔殺姪女慘案

徐迪甫強彬如共同謀斃毀屍

獲刦骨犯身畔抄出強犯信件　現已逃避所設米廠無形停閉　定本月十六日下午二時開庭

［中國社］滬西蔞涇地方農民徐迪甫因覬覦其姪女應男財產，遂萌其謀斃、爲避免他人見疑計，復捏人捲逃嫁禍於人，旋以外間風聲緊急、被甲長諸仲華呈請該管青浦縣政府查究，乃將屍體削去皮肉，並用火燻炙骨殖成枯焦模樣，棄屍滅跡，案發後，正因徐迪甫已被釘鐐收押，記者以本案慘絕人寰，特於前昨兩日分赴出事地點蔞涇及有關係各地方，如陳坊橋塘橋等地，調查本案眞相，當晤甲長諸仲華、及該管陳坊橋巡長潘煒等，探悉本案近有重大發展，正因徐迪甫胆敢謀斃人命毀屍及設計嫁禍於人，全由塘橋鎭鎭長強彬如一手造成，且已抄獲強彬如親筆信爲證，現強已逃匿他處，青浦縣已定本月十六日開審，茲將各情誌后，

……毀屍原因……　記者於昨日赴蔞涇調查時、當晤甲長諸仲華、據諸仲華談、本案肇端、居蔞涇鄉民徐迪甫、查徐迪甫所以慘殺其姪女徐應男、實由塘橋鎭鎭長強彬如（又名強九）造成、蓋徐迪甫本一鄉愚、而綜觀本案、佈置之嚴密、心計之巧、殊非徐迪甫本人所能安擺、其強所以參與謀斃及毀屍、其原因有二、（一）強姪與徐姪原屬親戚、應男又保嫁與強彬如之姪爲妻、親上加親、如強姪於年前遭厄逝、曾向應男借洋二千元、今應男將與馬桂龍、欠款勢必催索、（二）徐應男與強彬離異後、不久即與馬桂龍通奸、而強彬如爲當地鄉紳、心中早感不滿、故徐及馬桂龍擇期準備入贅、徐強二人、均因利害關係、乃共謀害命、

……鎭長曾向甲長納賄……　諸氏又謂、塘橋相距蔞涇甚近、不滿一華里、惟蔞涇屬青浦縣、塘橋屬松江縣管轄、當應男突於某期失蹤、當時余即疑慮、及夜忽夢見應男乞余伸冤、醒來大汗滿身、乃悟應男已爲人謀斃、當即着手偵查、先向保長李鶴年及陳坊橋公安分駐所報告、並會同巡長潘煒、將徐迪甫拘入警所訊究、該所以事無證據、交出應男、徐迪甫竟允於明日准由該鎭永泰和南貨號舖保保出、時塘橋鎭長強彬如、亦追蹤趕到、而徐即報告蔣媒、馬桂龍、媒人居鑾榮、串同誘拐、同時強則向予關說、促撤回告控、允給洋三百元爲酬、予當即表示拒絕、強乃增至五百元、予仍拒不收受、

……保長巡長終坐冤獄……　至是、予益深信應男性命、已爲結果無疑、乃具呈青浦縣、請求撤查、而徐迪甫一面在上海各報上刊登尋人廣告、藉以掩飾、一面則向縣府司法科控告陳坊橋保長李鶴年、巡長潘煒瀆職、私設法堂、並告馬桂龍媒人居鑾榮串同誘拐挾逃、致馬桂龍被押五日、手段毒辣、莫此爲甚、現得發現屍骨及黑夜劫屍就逮、即應男之被人害、同坐冤獄無從大白於人、故予等被押責任關係、均竭力偵查此事、

……黑夜劫骨　強九參與……　辛於上月三十日、張澤網船漁夫名阿三者、不期於捕魚時、撈獲該項蒲包中屍骨、越二日事爲予等所聞、乃會同公安分駐所、出資將蒲包撈起、一面報縣府請驗、時爲本月二日之事、是夜予已料知若由地保看屍、恐有被劫之虞、萬一成爲事實、則被誣冤情無從白、遂商諸公安局派警深夜十一名、埋伏附近、果見強彬如率領其所設米廠內之小工五名、各持［illegible］而來、當之叱喝、始悻悻而去、［illegible］未幾、徐迪甫又由水道乘船至屍骨處、動手劫屍、遂將徐迪甫、王阿團、郭佐元、（強所設之泰山堂藥店夥友）等捕獲、

……斬屍數段　裝箱埋葬……　又據本案重要人居鑾榮談、關於本案經過情形、現已完全明瞭、實因塘橋鎭長強彬如同謀斃、設計毀屍滅跡、［illegible］

［illegible］

黃浦水變綠色

殊不足信　且與晴雨不生關係　吹東北風氣溫低降

［大通社］本埠氣候、自十一日發狂風後、溫度低、昨晚因降陣雨、今晨尤有一雨成秋狀態、同時東北風極爲銳厲、至午後稍漏日光、又報載天文台消息、謂黃浦江近日浦水變綠、謂由天時少雨所致等云、記者向有關方面探悉、浦江之水、因係泥質、故其色發黃、完全反映作用、蓋水之本質、並無顏色、至與天氣晴雨、並無若何關係、上項推測、殊不足據、以爲信、又據濬浦局消息、該局對浦江水色變綠、未有所聞云、

董飛熊造紅丸

今晨判處徒刑四年　幫犯林方氏判二年

泰州人董飛熊、在法租界［illegible］

［illegible］

大中磚瓦廠

磚瓦壓傷女工

一名頭顱破裂傷重

鶴沙鎭東市、（屬南匯縣第六區）大中磚瓦廠、昨日午後三時許、磚瓦坯一堆、突然倒坍、時正在工作之女工潘引弟、汗引男、徐小妹、張林寶、倪林珍等十餘人、不及奔避、致被壓在內、有二女工傷勢甚重、頭顱破裂、鮮血泉湧、人事不省、氣息奄奄、大呼救命、該廠職工人等聞警、急前往救護、內有二女工、一併舁下、自備汽車、將受傷之二女工、送往周浦醫院療治、性命殆危、

崇國喜等三名

移解市公安局

梧州路拒捕之劇盜　陳爲志判刑十八年

［illegible］

逍遙舞場將開幕

［illegible］

丁文淸

帶烟土被抄

判罪六個月

［illegible］

丈夫虐待

妻子要離婚

［illegible］

楊綽庵

定明晨放洋

［illegible］

道格拉斯機

正式飛滬平線

［華東社］中國航空公司道格拉斯新機、已於今日正式加入滬平綫飛行、［illegible］

商務發售預約

叢書集成

［illegible］

任醫送診給藥

［illegible］

俞飛鵬視察

招商局棧房

［illegible］

大美晚報商業金融報告

二十四年五月十四日

國內

標金金業交易所

銀樓首飾

銀洋錢市

證券交易所

華商紗布交易所

麵粉交易所

雜糧交易所

中央銀行掛牌

國外匯兌

滙豐銀行掛牌

各國貨幣市價（五月十四日上午市價）

國外（美聯社）

棉市（紐約　五月十三日）

橡皮

糖市

麥市

生牛皮

玉蜀黍

五金

證券市

美國股票行情（中南洋行五月十四號紐約電）

［illegible］

WHITE, WHITE & CO.

中庸洋行

專營各國證券物品

紐約棉花交易所經紀人
紐約物品交易所經紀人
加拿大物品交易所經紀人

紐約代理人羅白公司
蒙脫里代理人奧斯華特公司
利物浦代理人里諾公司

九江路六十號　電話一三一五〇

大美晚報
TA MEI WAN PAO
(AFFILIATED WITH THE SHANGHAI EVENING POST & MERCURY)

今日一張半 共計八頁

合售銅元五枚 如有不全 請向報販 索取補頁

第一頁 第二頁 第三頁 第四頁 ▲四開頁 第一頁 第二頁 第三頁 第四頁 ▲對開頁

中華民國二十四年五月十四日 星期二 第一頁

夜夜譚

□對得起華僑嗎？

暹邏虐待華僑——封閉華僑學校，慘殺華僑，橫征暴歛……這些，我們都不驚異，我們不能不驚異者，何以祇看見一批一批的華僑被逐返國，呼籲道苦，却未見我們的當局提出一個辦法來。

論交涉，這是外交部的責任，可是，傳說中國與暹邏還沒有互派使節，所以即使欲辦交涉，亦無從進行。論華僑的事情，應歸僑務委員會負責辦理，然而僑務委員會，到現在還沒有替暹邏華僑盡一點忙。

在報上，看見暹邏返國華僑的乞援，看見廣東同鄉的奔走呼號，看見米糧業籌制抵制暹米的方法。這些，都是民間義憤的表示，政府始終運取靜觀態度。

看了這些現象，我們實在沒有甚麼面目對旅外的同胞！生產建設，會想着華僑，水災旱災，會想着華僑；辦學校開醫院，會想着華僑；華僑的錢招光了，人家把華僑也忘掉了。

陳嘉庚的時代過了，現在的華僑，回國而能受到國內的熱烈招待者，恐怕也祇有胡文虎一個人罷！作食諸公，試把歡迎胡文虎的熱心，分出十分之一來替暹邏華僑想個辦法，如何？

黃河灘寫景
曾湧起千尺濁浪 陳列過百萬雄兵

從長沙到平江（八九）
到湖南觀光去 他很高興談起
說到長平公路 已爲湘東幹道 陷於窮困境域

春色挽不住！
（灌木羽）

逗留在笠坡嶺 這地方太好了

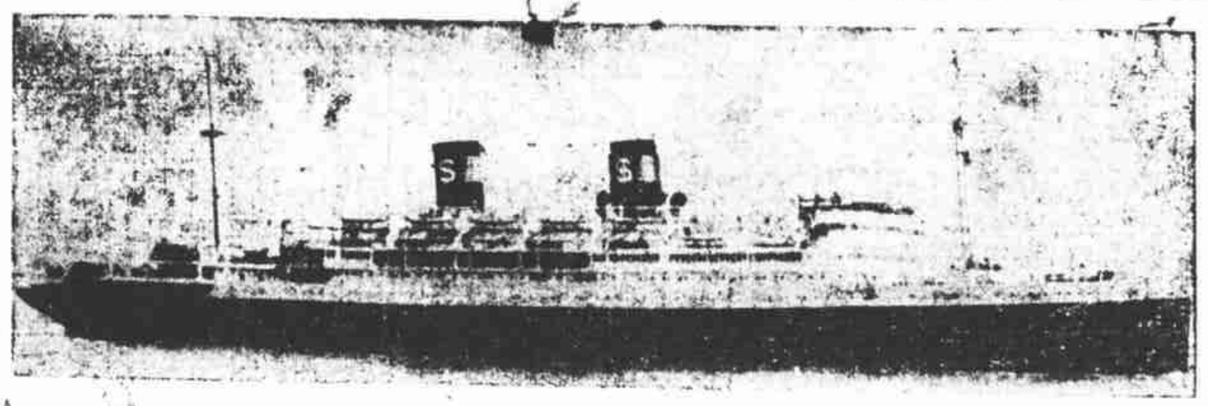

大來輪船公司
總統號 船期表

美國郵船公司

班次	船名	日期
香港小呂宋班	格蘭總統	五月十五日
	約翰生總統	五月念一日
	塔虎脫總統	五月念五日
	傑佛遜總統	五月念九日
週遊世界班	約翰生總統	五月念一日
	孟羅總統	六月四日
	范白倫總統	六月十八日
	茄菲爾總統	七月二日
	卜克總統	七月十六日
美國西雅圖班	加蘭總統	五月念八日
	傑弗遜總統	六月十一日
	傑克遜總統	六月念五日
	麥金蘭總統	七月九日
	格金蘭總統	七月念三日
美國舊金山洛杉磯及紐約班（僅開至洛杉磯與其他總統號相啣接）	胡佛總統	五月念一日
	搭虎脫總統	六月八日
	柯立芝總統	六月十八日
	批亞士總統	七月六日
	胡佛總統	七月十六日

廣東路五十一號 電話一五三〇九

輪船進口預告
輪船出口報告

三北 鴻安 商輪公司
電話一二九五〇
船期廣告

江南鐵路公司
展修京粵鐵路
由京經皖贛閩至廣州

京蕪段已通車
京蕪車中雜寫

長江燈船標誌
皖省屬保護

各路派員 互相調查機務

意國郵船公司 LLOYD TRIESTINO
江西路一七〇號 沙遜大廈 電話一六八三至八五 轉接各部

由上海開出日期表
今年
明年

良心藥膏
上海良心製藥公司出品 市衛生局化驗無毒
此藥膏經數年研究 方有偉大效力 故推售專治濕氣爛瘡 腳瘡頭瘡皮膚 疥瘡及癢 同樣皮膚病
用法 先用溫水洗淨患處 揩乾 每日擦上此藥膏 數次後使病者自知此藥膏之效力偉大也
上海良心製藥公司
江西路二五九號 電話一九二二〇號
本主人謹啓
EMCO SKIN OINTMENT

無線電

節目・歌詞・短文・新聞

今晚節目

明日節目

營業項目

普益信託公司

信託投資　遺囑執行　股票經營　保管約紐　信託存款　遺產保管　房產抵押　代理收解

地址 上海南京路廿九號
電話 一一三〇〇

RAVEN TRUST COMPANY
FEDERAL INC. U.S.A.

請訂閱　口中文口　大美晚報　消息最敏捷

培元補神粉　所利加　SOLVCA

（粉劑）每聽裝 一百格蘭姆 二百五十格蘭姆

中國總經理孔士洋行

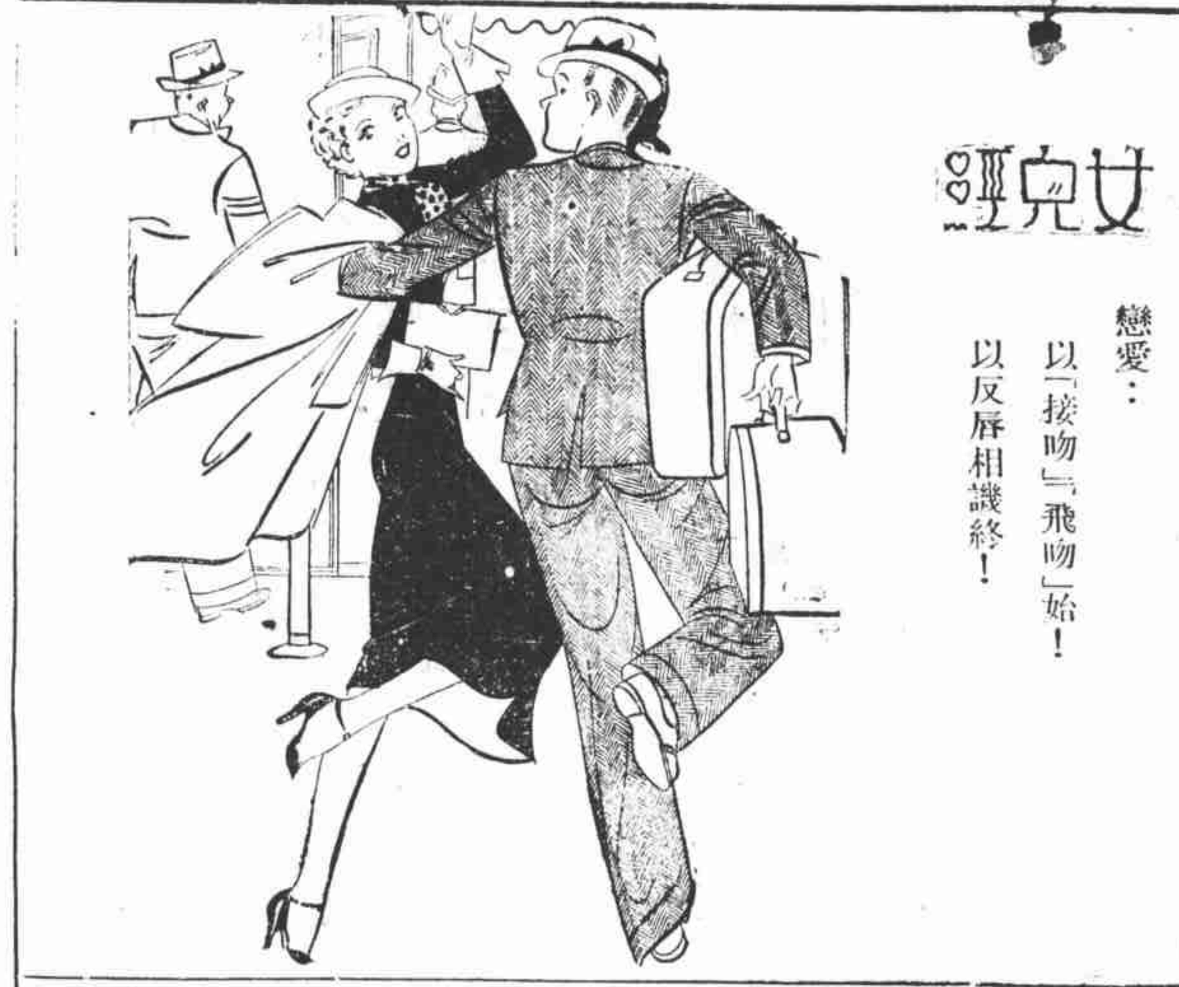

女兒經

戀愛：以「接吻」始！以「飛吻」終！以反唇相譏終！

狄斯女士信箱

你應該敬愛她

各地通訊

漢口碼頭速寫（續）

工人約兩萬餘名　生活方式極簡陋

一工會

黑幕

目前狀況

公開展覽情書

熊毛返平後　連日參觀者無慮數十人　恐不久將相偕返湘

第一時期

第二時期

本公司專營設計打樣建築監工以及一切營造工程。至於最後建築物之完成。初計劃而至於最完成。皆能對於經濟方面籌劃。各界委託。無不竭誠服務。倘蒙惠顧。亦有特殊之貢獻。

設計建築專家

普益地產公司

上海南京路五十號　電話一八七七〇